

Programa EMEGA

2023

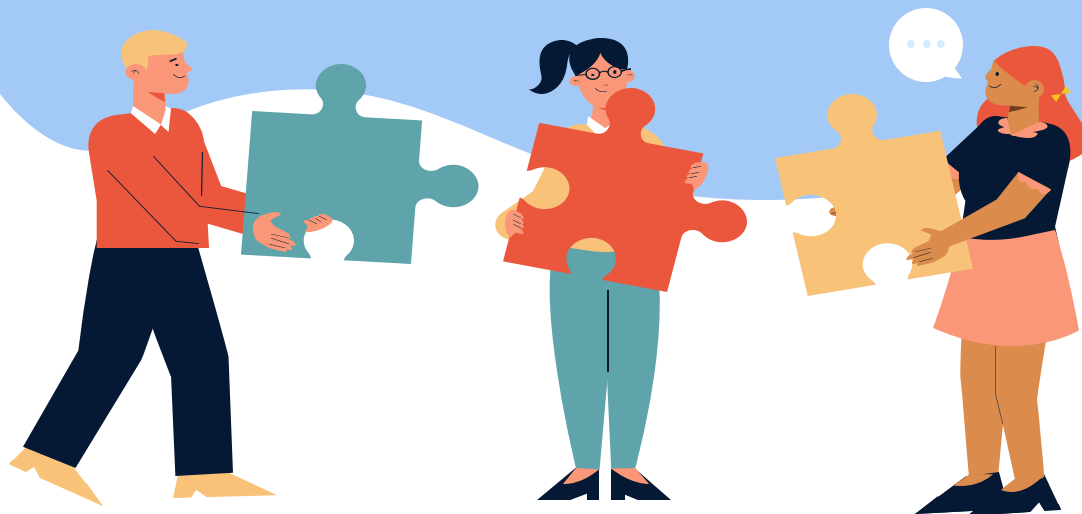



Presentación Convocatoria

SI429A

Asesoramento e titorización

Presentación do **programa de asesoramento e titorización**

Documentación

Como **presentar a documentación**: xustificar correctamente as axudas.

Acción Formativa

Un bo modelo empresarial para Galicia en mans das mulleres.

DOG

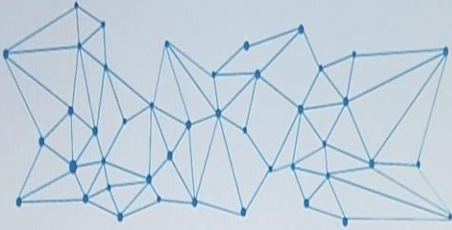

DOG Núm. 129

Viernes, 7 de julio de 2023

Pág. 42139

Escuchar

III. OTRAS DISPOSICIONES

CONSELLERÍA DE PROMOCIÓN DEL EMPLEO E IGUALDAD

EXTRACTO de la Resolución de 27 de junio de 2023, de la Secretaría General de la Igualdad, por la que se establecen las bases reguladoras de las ayudas del programa Emega para el fomento del emprendimiento femenino en Galicia, cofinanciadas por la Unión Europea en el marco del Programa FSE+ Galicia 2021-2027, y se procede a su convocatoria para el año 2023 (código de procedimiento SI429A).

BDNS (identif.): 706327.

De conformidad con lo previsto en el artículo 17.3.b) y en el artículo 20.8.a) de la Ley 38/2003, de 17 de noviembre, general de subvenciones, se publica el extracto de la convocatoria cuyo texto completo se puede consultar en la Base de datos nacional de subvenciones (BDNS) (<http://www.pap.minhap.gob.es/bdnstrans/index/>).

A través destas axudas a Secretaría Xeral da Igualdade incentiva ás mulleres emprendedoras de Galicia.

Nesta convocatoria Emega 2023 a todas as beneficiarias de calqueira das liñas **Emprende, Activa e ITEF**, poden participar e completar o programa de **acompañamento, asesoramento e titorización** que promove a Secretaría Xeral da Igualdade, de cara a acadar a pervivencia e consolidación da empresa no tempo.

Realizará este programa de titorización o **Programa Woman Emprende da Universidade de Santiago de Compostela** facendo un acompañamento personalizado de cada un dos proxectos beneficiarios da axuda Emega.

Experiencia de



woman emprende



**DESDE O ANO 2006 INCORPORANDO A
PERSPECTIVA DE XÉNERO.**



**+ DE 15 ANOS DE EMPRENDIMENTO
UNIVERSITARIO EN FEMININO.**



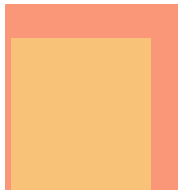

LIÑA EMPRENDE

Promover a posta en marcha de novas iniciativas empresariais e a creación de emprego feminino estable por conta propia e allea.



LIÑA ACTIVA

Favorecer a reactivación, consolidación de empresas constituídas por mulleres ou, a implantación de medidas innovadoras para a mellora da competitividade.



LIÑA ITEF

Impulsar a implantación de iniciativas empresariais de carácter innovador, científico ou con base tecnolóxica promovida por mulleres.

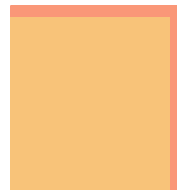

LIÑA CONCILIA

Axuda complementaria das liñas anteriores para promover a conciliación da vida personal, familiar e laboral.



A liña emprende, activa e ITEF son **incompatibles** entre sí e só se podería ser beneficiaria de un único incentivo dentro de cada unha delas. **Compatibles** coa liña complementaria Concilia.

Incompatibles coas axudas establecidas para a mesma finalidade nos programas de promoción do emprego autónomo, fomento do emprego en cooperativas e sociedades, de iniciativas de emprego e de iniciativas de emprego con base tecnolóxica.

Incompatibles coas subvención de contratación por conta allea doutros departamentos da Xunta de Galicia ou calquera Administración pública, excepto que o periodo de mantemento do emprego esixido xa finalizase na correspondente convocatoria.



LÍÑA EMPRENDE. Incentivos en atención ao número de postos creados con carácter estable para mulleres, entre **10.000** e **22.000** euros.

LÍÑA ACTIVA. Incentivos en atención ao número de postos existentes como consecuencia do mantemento ou incremento do emprego existente, entre **8.000** e **17.000** euros.

LÍÑA ITEF. Incentivos en atención ao número de postos de traballo creados con carácter estable para mulleres, entre **18.000** e **42.000** euros.

LÍÑA CONCILIA. Importe máximo de **5.000** euros por empresa.

SUXEITA A MINIMOS!!!

Xustificación da Axuda

**Prazo límite para
presentar a
documentación:
17 de novembro do 2023**

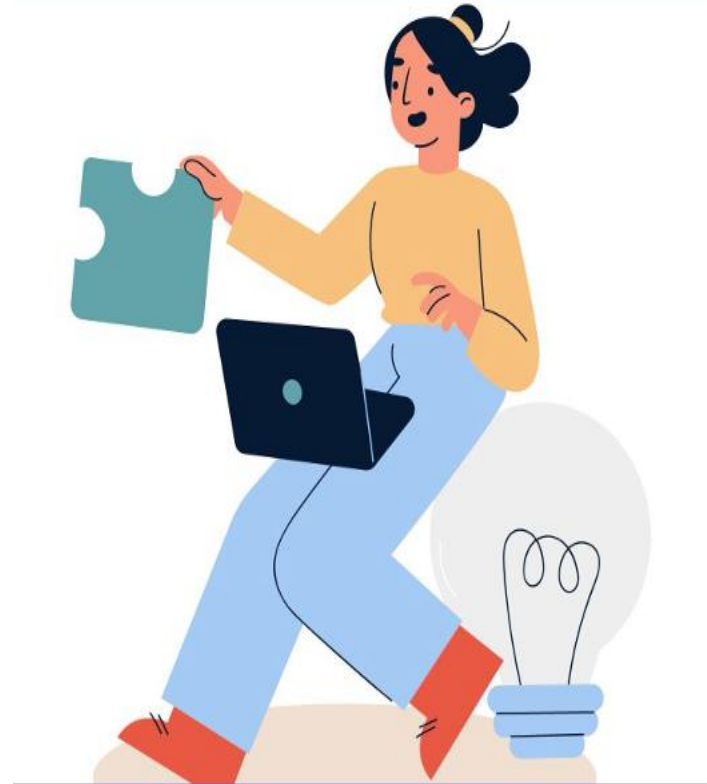

Documentación a presentar (artículo 21.2)

Anexo VIII

a) **Solicitud de
pagamento**

Anexo III bis

c) **As comunidades de bens, as sociedades civís e as entidades con personalidade xurídica** deben presentar a declaración de axudas de cada una das promotoras a título individual.

Anexo III

b) **Declaración de
axudas actualizada**

Anexo IX

d) **de ser o caso: relación das traballadoras por conta allea** que ocupan os postos tidos en conta para a determinación da contía da axuda

Documentación a presentar (artículo 21.2)

Esta relación deberá ir acompañada da seguinte documentación:

- d.1) Contratos de traballo das traballadoras tidas en conta para a concesión da axuda.
- d.2) Informe de vida laboral actualizado de todos os códigos de cotización da empresa.
- d.3) Para o caso de que se tivese en conta na valoración da solicitude, documentación acreditativa da concorrencia dalgunha das circunstancias previstas **no artigo 17.1.3 desta resolución.**



Documentación a presentar (artigo 21.2)

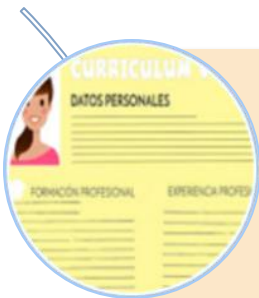

e) Liña ITEF: de ser o caso, e de non telo achegado xunto coa solicitude, un breve currículo das persoas traballadoras por conta allea con titulación universitaria relacionada co ámbito da ciencia, do coñecemento ou da tecnoloxía base da iniciativa empresarial.



f) De ter concedida a axuda Concilia-persoas traballadoras por conta allea na modalidade prevista no **artigo 9.3.a)**, para o caso de non telo achegado con anterioridade, copia do acordo/pacto de conciliación ou plan de igualdade vixente.

Documentación a presentar (artículo 21.2)



g) De ter concedida a axuda Concilia-persoas traballadoras por conta allea na modalidade prevista no artigo **9.3.b)**, para o caso de non telo presentado con anterioridade, copia dos acordos de teletraballo.



h) Acreditación documental, material e/ou gráfica (fotografías, fotocopias, captura de pantallas...) do cumprimento das obrigas de visibilidade, transparencia e comunicación do financiamento público de actividades subvencionadas, segundo o establecido **no artigo 23.9 desta resolución.**

Documentación a presentar (artigo 21.2)



i) Follas individualizadas de recollida de datos de todas as promotoras e traballadoras por conta allea tidas en conta para a concesión da axuda no modelo dispoñible na páxina web da Secretaría Xeral de Igualdade, co obxecto, entre outros, de acreditar e dar cumprimento aos requisitos de información a través de indicadores de realización e de resultado previsto no **artigo 17 do Regulamento (UE) 1057/2021, de 24 de xullo 2021, relativo ao Fondo Social Europeo Plus (FSE+), obriga recollida no artigo 23.11 desta convocatoria.**



j) No seu caso, **Anexo IX bis** (comprobación de datos das traballadoras por conta allea)

PAGAMENTO



Primeiro pagamento en concepto de anticipo con anterioridade á xustificación da axuda, que se fará efectivo a partir da presentación da aceptación da subvención e sempre que o soliciten expresamente mediante a **presentación da comunicación de aceptación da subvención e anticipo (anexo VII)**.

Importe da subvención < 18.000 €, ata un 80% importe concedido.

Importe da subvención > 18.000 €, 10% adicional do importe que exceda ós 18.000€

Grazas! Quedamos a vosa disposición

Eva López Barrio

881815560 eva.lopez@usc.es

Universidade de Santiago de Compostela

www.womanemprende.org

Podeses atoparnos nas redes de Woman Emprende

